PAGINA BOXULUI

Impresii dela Zemun şi Belgrad

D. Mihail Zottu, conducătorul expediţiei, ne-a făcut importante declaraţii

Eri am dat cititorilor o serie de amănunte asupra turneului întreprins de echipa grupării „Mielu Doculescu" în Jugoslavia, făgăduind că vom reveni în numărul de faţă.

Am socotit util de a împărtăşi părerile d-lui Mihail Zottu, vicepreşedintele grupării „Mielu Doculescu", care a condus expediţia cu o deosebită competinţă.

D. Zottu ne-a făcut o serie de declaraţiuni extrem de interesante şi pe cari le redăm mai jos.

O PRIMIRE EXCEPŢIONALĂ

„Încă dela intrarea în Jugoslavia am fost informat de atenţia acordată turneului nostru, menit să constitue unul din evenimentele sportive de seamă ale sezonului.

„Un comitet de onoare, cuprinzând în afara celor mai de seamă personalităţi ale vieţii sportive belgrădene şi pe d-nii Duşan Pantici, ministrul educaţiei fizice, Victor Cădere, ministrul României şi primarul oraşului Belgrad — numele îmi scapă momentan — fusese format pentru patronarea galelor româno-jugoslave.

„Acest comitet, secondat de d-nii: Brana Minici, organizatorul galelor şi Nicolae Androvici, corespondentul nostru la Belgrad, au făcut tot ce le-a stat în putinţă pentru a ne lăsa o impresie cât mai bună despre ospitalitatea vecinilor noştri.

UN PUNCT NEGRU: JURIUL

Din păcate, această admirabilă atmosferă a fost întunecată de către juriu, care dintr'un sovinism rău înţeles, sau poate din nepricepere a nedreptăţit profund pe reprezentanţii noştri, în special cu ocazia primei gale de la Zemun. Această atitudine a juriului a fost de altfel reliefată de presa jugoslavă, aşa că nu mai insist prea mult.

ORGANIZĂRI OCCIDENTALE

„Cele două gale, şi în special aceea dela Zemun, s'au desfăşurat într'un cadru care a depăşit toate aşteptările.

„Gala dela Zemun prezidată de însuşi ministrul educaţiei fizice d. Duşan Pantici, cred că reprezintă un maximum în materie de organizaţie.

D. MINISTRU CĂDERE MULŢUMIT DE COMPORTAREA ECHIPEI ROMÂNE

După matchul dela Zemun, d. ministru Victor Cădere a oferit în saloanele dela „Sârbski Krali" un ceai în cinstea echipelor, cu care ocazie mi-a comunicat că: *„este extrem de mulţumit de comportarea pugiliştilor români, atât din punct de vedere al boxului practicat, cât şi al sportivităţii arătate"*, acestea pe baza relatărilor căpătate dela conducătorii sportivi jugoslavi, cari au existat la primul match al românilor.

EXCELENTA IMPRESIE

„Personalităţile sportive jugoslave, ca şi de altfel toată presa, au fost de acord în a recunoaşte marea superioritate a noastră din punct de vedere tehnic şi căreia jugoslavii nu i-au putut opune decât o vitalitate excepţională şi un elan extraordinar.

PROPUNERI DE PRELUNGIREA TURNEULUI

„Imediat după primul match susţinut ni s'au făcut propuneri pentru prelungirea turneului. Astfel ni s'a oferit de a susţine câte un match la Novisad, cu „Voevodina" şi la Borowo cu „Batta", în afara matchului dela Belgrad, care în acest caz urma să se dispute în prima zi de Crăciun. Bine înţeles că am respins aceste oferte. Cauzele erau multiple: intervalul de timp între matchuri prea scurt, oboseala imposibilitatea de a lipsi un timp boxeurilor, handicapul provocat de rănirea lui Jelesneac şi în fine mai îndelungat din ţară.

UN CLASAMENT

„Voiu căuta să fac un clasament al meritelor boxeurilor ce au luat parte la acest turneu.

„Trebue dela început să pun în afară de clasament pe Grigore Jelesneac, incontestabil cel mai bun om al lotului, dar pe care un accident nefericit l-a scos din luptă, după ce arătase totuşi marea lui clasă.

„Dintre ceilalţi, se situează pe primul plan Gheorghe Cojocaru, al cărui debut în rândul internaţionalilor a fost excepţional. Intr'adevăr, a obţine două k. o. pe un ring străin nu este la îndemâna oricui.

„Romulus Caracaş a fost la rându-i, un element de bază al formaţiei şi este indiscutabil că dacă un juriu mai obiectiv ar fi judecat matchurile, s'ar fi întors cu două victorii.

„Valentin Andreev îşi datorează locul al treilea datorită primului match. Knockout-ul suferit în al doilea match constitue pentru mine o enigmă.

„Gheorghe Enciu a avut o sarcină dificilă în faţa unui adversar excepţional de tare, la care s'a adăugat şi faptul de a se fi lovit cu capul de podea în cursul primului match, resimţindu-se de pe urma acestei lovituri şi la partida următoare.

„Vasile Constantinescu Martac se situează la ultimul loc, din cauza lipsei de voinţă de care a dat dovadă, în special la primul match.

UN CUVÂNT PENTRU MAESTRUL MIELU DOCULESCU

„Ca încheiere voiu sublinia în mod cu totul special munca depusă de maestrul Mielu Doculescu, pentru o cât mai bună reprezentare a culorilor româneşti. Zelul şi atenţia cu care a îngrijit de fiecare echipier îl cinsteşte şi cu greu putea fi egalat de un altul.

„Mărturiile componenţilor echipei ar fi elocvente în această privinţă".

La redacţia ziarului „Vreme" pe care amatorii români au vizitat-o după primul match

In Jugoslavia

Clubul „DEMPSEY"

se pregăteşte pentru campionatele Europei

Un match cu echipa naţionala şi tratative cu grupările maghiare

Amatorismul iugoslav este îndrumat pe căile cele bune. La Belgrad conducătorii pugilismului se gândesc tot mai serios la pregătirea unei convenable reprezentări a Jugoslaviei în campionatele continentale ce se vor desfăşura în primăvară la Budapesta.

Pentru desăvârşirea pregătirii celor susceptibili de a apăra culorile [illegible] competiţiune din Capitala Ungariei, forul respectiv a luat măsurile dictate de împrejurări şi a stabilit un program menit să dea rezultatele cuvenite.

[illegible] grupa-rea „Dempsey" din Zemun reprezintă astăzi chintezenţa boxului amator iugoslav. Federaţia de specialitate a proiectat în vederea selecţionării un match între reprezentanţii acestei grupări şi o echipă selecţionată din celelalte grupări.

Matchul este sorocit pentru data de [illegible] mează să atârne greu în balanţa [illegible] rea şansele celor cari vor întreprinde expediţia la Budapesta.

Pe deasupra federaţia iugoslavă [illegible] psey", cu o echipă maghiară care ar urma să întreprindă un turneu prin Jugoslavia. Dacă tratativele vor fi duse la bun sfârşit, formaţia maghiară va susţine, în cursul lunii Ianuarie un match la Novisad şi unul la Belgrad.

După consumarea acestui turneu oficialii iugoslavi vor avea să se pronunţe asupra echipei care ar urma să reprezinte — la Budapesta — interesele pugilismului iugoslav.

Felicitări

Prin intermediul nostru d. Brana Minici, primul promotor al ringului iugoslav, adresează felicitări de sărbători d-lor:

Ionel Popescu, Umberto, Lancia, Ilie Petrescu, Mielu Doculescu, Constantin Cionoiu, Octav Luchide, Ştefan Bogdan, Mihail Zottu, Gheorghe Cojocaru, Gheorghe Enciu, Grigore Jelesneac, Valentin Andreev, Vasile Constantinescu şi Romulus Caracaş.

Ştefan Bogdan

în antrenamentul lui Lancia

Profesionistul Ştefan Bogdan, unul dintre boxeurii în cari se pot pune multe speranţe, ne-a comunicat aseară că a părăsit vechea sală de antrenament spre a se supune menajamentului lui Umberto Lancia, conducătorul sălii „Box Sport".

Este foarte probabil ca Ştefan Bogdan să reapară în faţa publicului bucureştean cu prilejul reuniunii pe care Directoratul o va regisa în seara zilei de 18 Ianuarie.

ŞTEFAN BOGDAN

Ştefan Bogdan urmează să fie opus unui boxer iugoslav care poate fi foarte bine. Himelsbach, campionul naţional la categoria uşoară şi învingător al lui Eisenreich, învinsul lui Lucian Popescu.

Reamintim că matchul vedetă al reuniunii dela 18 Ianuarie va opune, pentru titlul României la toate categoriile, pe Ilie Petrescu, lui Vasile Şerbănescu.

La Belgrad

Mielu Doculescu n'a fost numărat

Cu toate acestea juriul l-a declarat învins prin k. o.

Conducându-şi elevii în turneul prin Jugoslavia, profesionistul Mielu Doculescu a perfectat şi un match pentru el. Intâlnirea a avut loc ca match vedetă a celei de a doua reuniuni iugoslavo-române, Duminică 22 Decembrie şi, în repriza treia, Mielu Doculescu a fost declarat învins prin scoatere din luptă.

Acest rezultat la care nu se aştepta nici Gepina, adversarul lui Mielu Doculescu, a fost publicat de noi la timp. Revenim însă asupra matchului dela Belgrad întrucât sunt de clarificat o sumă de chestiuni cari reliefează lipsa de obiectivitate a celor cărora li se încredinţase pretentioasa misiune de împărţitori ai dreptăţii.

Amănuntele asupra felului cum a decurs lupta le deţinem dela d. Mihail Zotu, conducătorul turneului echipei bucureştene „Mielu Doculescu" în turneul prin Jugoslavia.

PROFESIONISTUL ROMAN NET SUPERIOR

Matchul a început în nota de netă superioritate a lui Mielu Doculescu care îşi permite luxul unei demonstraţii clasice desfăşurată sub ropotele de aplauze ale spectatorilor.

O lovitură bine plasată la vârful bărbiei trimite pe Gepina la podea. Jugoslavul reia imediat lupta, boxează dezordonat şi mai multe lovituri ale lui se opresc vădit sub centură. Avertismentul nu întârzie.

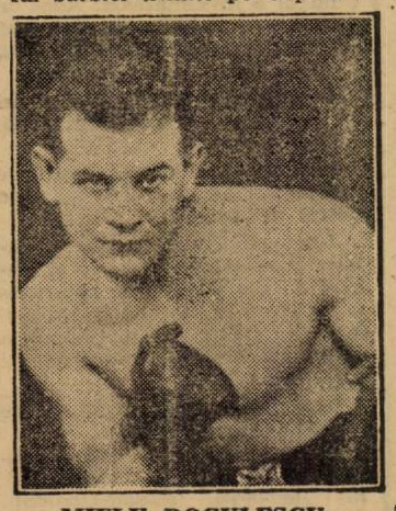

MIELU DOCULESCU

Repriza a doua are exact aceiaşi fizionomie cu singura deosebire că Gepina rămâne tot timpul în picioare spre a recepţiona o întreagă gamă de lovituri. Continuând să lupte desordonat, jugoslavul loveşte din nou sub centură şi al doilea avertisment este pronunţat.

O LOVITURA FATALA

In cea de a treia repriză, boxând în acelaş stil, Gepina îşi loveşte adversarul odată, de două ori, de trei ori sub centură. Doculescu acuză loviturile dar continuă lupta. O a patra lovitură a lui Gepina se opreşte însă exact în dreptul unde profesionistul român trebuia să poarte cochilia şi Doculescu se prăvăleşte.

K. O. FARA SA FIE NUMARAT

Faza a avut darul să uluiască pe conducătorul matchului care văzând probabil lovitura neregulată nu a mai găsit necesar să numere.

Doculescu a fost transportat pe braţe în colţul ringului şi când şi-a revenit, speacker-ul anunţa: *Invingător prin k. o., Gepina.*

Este cert că, şi în acest match, ca şi în cele de amatori, ceva neregulat s'a petrecut şi victima a greşelilor făptuite de oficialii jugoslavi a căzut tot un român.